

# DEBEWIND VOERDER

2017

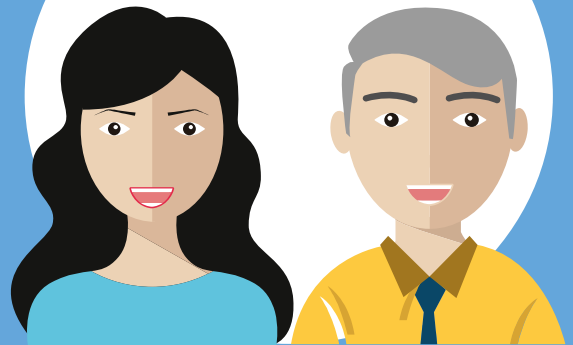

Het verschil tussen  
bewindvoering Wsnp en  
beschermingsbewind

Branchevereniging



**BBW**

Beroepsvereniging  
Bewindvoerders  
WSNP

# BEWINDVOERING ALGEMEEN

In de schuldhulpverlening wordt vaak gesproken over 'bewindvoering'. Maar wat houdt dit in? Soms wordt gesproken over 'beschermingsbewind' en andere keren over 'Wsnp-bewind'. Deze folder is bedoeld om een duidelijk onderscheid te maken tussen de twee vormen.

Er zijn inderdaad twee vormen van bewindvoering: Wsnp-bewind (Wet schuldsanering natuurlijke personen) en beschermingsbewind. Beide vormen worden uitgevoerd door een professional die zich 'bewindvoerder' noemt. Dit kan mogelijk tot verwarring leiden. Er zijn wel degelijk belangrijke verschillen tussen Wsnp-bewind en beschermingsbewind. Beide vormen van bewindvoering kunnen naast elkaar bestaan; een persoon kan zowel onder beschermingsbewind staan voor het beheer van de financiën maar hij of zij kan ook een Wsnp bewindvoerder hebben voor de schulden.



# BBV

# VORMEN VAN BEWINDVOERING

# B

## Wsnp-bewind

Een beroep op de minnelijke schuldregeling (dus zonder rechter) kan om wat voor reden dan ook niet het resultaat brengen waarop werd gehoopt. Namelijk een oplossing voor de schuldenproblematiek. Dan kan via de rechter een beroep op de Wsnp worden gedaan.

De Wsnp bewindvoerder heeft de verantwoordelijkheid voor de boedel (alles wat de schuldenaar bezit en wat hij aan geld verdient of aan uitkering binnenkrijgt) en uitgaven binnen het schuldsaneringstraject. Hij geeft informatie over de Wsnp de verantwoordelijkheden van de schuldenaar uit en controleert of gemaakte afspraken worden nagekomen.

De Wsnp bewindvoerder is geen maatschappelijk werker en biedt ook geen andere vorm van hulpverlening. Hij kan wel doorverwijzen. Simpel gezegd: een Wsnp bewindvoerder controleert en houdt toezicht. De schuldenaar blijft handelingsbekwaam.

Een Wsnp bewindvoerder wordt niet gekozen door de schuldenaar. De rechtbank beslist over het verzoekschrift tot toelating tot de Wsnp en wijst (bij goedkeuring) een Wsnp bewindvoerder aan.



# BESCHERMINGS BEWIND

Deze vorm van bewindvoering is er om – zoals het woord al zegt – volwassenen te beschermen die niet (meer) zelfstandig financiële beslissingen kunnen nemen, problematische schulden hebben of waarbij sprake is van verkwisting. Voor beschermingsbewind hoeft dus niet perse sprake te zijn van een schuldensituatie. De kantonrechter benoemt bij voorkeur iemand uit de familie tot bewindvoerder. Is er geen familielid beschikbaar, dan stelt de kantonrechter een professionele bewindvoerder aan. Professionele beschermingsbewindvoerders moeten voldoen aan wettelijke kwaliteitseisen. Te denken valt aan een opleiding, specifieke werkprocessen en dossiervorming. Het Landelijk Kwaliteitsbureau CBM is verantwoordelijk voor de controle op de wettelijke eisen. Deze controle vindt jaarlijks plaats.

De bewindvoerder gaat over het beheer van het geld en de goederen die onder bewind zijn gesteld. En zorgt ervoor dat het vermogen goed wordt beheerd. Hij is de wettelijke vertegenwoordiger en behartigt de vermogensrechtelijke belangen van de burger in- en buiten rechte.

Beschermingsbewind wordt aangevraagd via de kantonrechter en kan worden aangevraagd door de betrokkene, diens partner, een familielid (tot de vierde graad, dus ook een neef of nicht), een voogd, de officier van justitie (als er geen familie (vindbaar) is), de instelling die de betrokkene verzorgt of begeleidt, een bewindvoerder, curator of mentor.

Eens per jaar moet de beschermingsbewindvoerder zich financieel verantwoorden bij de kantonrechter over het lopende bewind. Daarnaast wordt minimaal elke vijf jaar door de kantonrechter beoordeeld of de beschermingsmaatregel nog noodzakelijk is. De maatregel kan dus voortduren totdat iemand overlijdt.

# KOSTEN

Wsp bewindvoerders worden betaald uit de boedel, de vergoeding die zij krijgen is afhankelijk van, of het gaat om de particuliere schuldenaar of dat er sprake is van een onderneming. Ook verschillen de kosten voor alleenstaanden ten opzichte van die voor echtgenoten. De kosten worden voldaan uit de boedel, dus deze gaan af van het bedrag dat voor de schuldeisers wordt gespaard. De meest actuele informatie over kosten staan vermeld op [www.bureauwsnp.nl](http://www.bureauwsnp.nl).

Het tarief voor beschermingsbewind is wettelijk vastgesteld en moet door de onder bewind gestelde worden betaald. Het tarief voor beschermingsbewind kunt u vinden op: [www.bpbi.nl](http://www.bpbi.nl). In sommige gevallen is het mogelijk bijzondere bijstand te ontvangen voor de kosten van beschermingsbewind.



# VERSCHILLEN TUSSEN BESCHERMINGSBEWIND EN WSNP-BEWIND

## Wsnp-bewind

Wettelijke grondslag in de Wsnp (titel III Faillissementswet).

Schuldenaar kan zelf (financiële) beslissingen blijven nemen (blijft 'beschikkingsbevoegd' voor zover het gaat om (financiële) zaken die niet toebehoren binnen het Wsnp-traject).

Voor mensen met problematische schulden die door de rechter zijn toegelaten tot de Wsnp.

Duurt in principe drie jaar. In uitzonderlijke gevallen is verlenging tot maximaal vijf jaar mogelijk.

Regelt de (betaling van) schulden die onder de werking van de Wsnp vallen, maar niet de betaling van de vaste lasten.

Aangesteld door de rechtbank middels een Wsnp verzoek ingediend door gemeente, schuldhulpverlenende instantie of Wsnp bewindvoerder

Maandelijkse kosten zijn afhankelijk van soort schuldenaar (particulier of ondernemer, alleenstaand of gehuwd). De kosten worden voldaan uit de boedel, dus de schuldeiser betaalt.

## Beschermingsbewind

Wettelijke grondslag in Boek I, titel 19 van het Burgerlijk Wetboek.

Betrokkene mag niet meer zelf beslissen over het geld en de goederen die onder bewind staan.

Voor mensen die zelf hun financiën niet meer kunnen regelen door een psychische of lichamelijke toestand. En voor mensen waarbij sprake is van problematische schulden of verkwisting.

Kan doorlopen tot het overlijden van degene die onder bewind is gesteld. Tussentijds wordt wel regelmatig herzien of de maatregel van kracht moet blijven.

Regelt alle financiën dus ook vaste lasten. Bij schulden kan de beschermingsbewindvoerder aanspreekpunt zijn (ontvangt ook de correspondentie).

Aangesteld door de rechtbank middels een aanvraagformulier ingediend door de betrokkene zelf, diens partner, een familielid (tot de vierde graad), een voogd, de officier van justitie (als er geen familie is), de instelling die de betrokkene verzorgt of begeleidt, een bewindvoerder of een gerechtsdeurwaarder.

Maandelijkse kosten zijn wettelijk bepaald. De kosten worden betaald door de onder bewind gestelde. Afhankelijk van het inkomen is hiervoor bijzondere bijstand mogelijk.